FÉDÉRATION DÉPARTEMENTALE DU FINISTÈRE

2022

Rapport d'activité

Familles rurales
Vivre mieux !
FINISTÈRE

SOMMAIRE

1 FAMILLES RURALES EN FINISTÈRE

1.1 Préambule | p.3
1.2 Notre projet politique | p.4
1.3 Notre projet stratégique | p.5
1.4 Les administrateurs de la fédération | p.6
1.5 Les salariés de la fédération | p.7
1.6 Les associations locales | p.8
1.7 Emploi en 2022 | p.12
1.8 Points forts en 2022 | p.13

2 BILAN PAR MISSION

2.1 Accompagnement et suivi individuel | p.15
2.2 Mise en réseau | p.19
2.3 Représentation et défense des intérêts des familles | p.23
2.3.1 Représentation | p.25
2.3.2 Défense des intérêts des familles | p.26
2.4 Partenariat et mutualisation | p.27
2.5 Prospection, impulsion, veille et développement | p.33
2.6 PRH29 | p.37

3 SERVICES

3.1 Mise à disposition de nos solutions pédagogiques | p.41

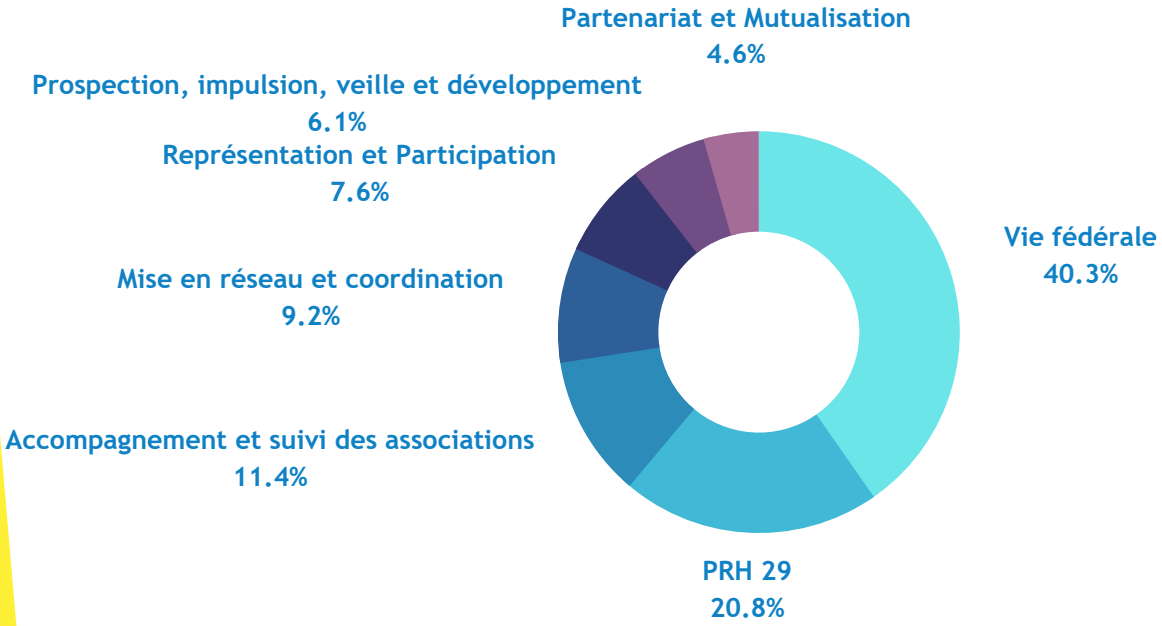

#1
FAMILLES RURALES EN FINISTÈRE

#1.1
PRÉAMBULE

Depuis 1959, la fédération départementale de Familles Rurales dans le Finistère représente, développe et soutient activement son réseau d'associations locales avec l'ambition d'ancrer le « mieux vivre ensemble » dans chaque territoire rural. Les 8 administrateurs et 5 salariés accompagnent quotidiennement les associations départementales du mouvement qui interviennent dans le champ de l'animation sociale et du développement de la vie locale, par des actions portant sur l'accueil du jeune enfant, de l'enfant, de l'adolescent et du « bien-être » de la famille (loisirs, parentalité, prévention et défense des intérêts des familles). « Observer et capitaliser », « adapter et innover » et « développer et essaimer » sont les trois leviers de notre action fédérale.

Familles Rurales fédération du Finistère est une association loi 1901 dont l'objet principal est de répondre aux besoins des habitants en milieu rural et péri-urbain. Elle est membre de Familles Rurales, mouvement national reconnu d'utilité publique qui porte un projet humaniste et social fondé sur la famille, les territoires et la vie associative.

Familles rurales
Vivre mieux !
FINISTÈRE

FAMILLES RURALES DANS LE FINISTÈRE C'EST

32 associations locales implantées sur 60 communes

- 2 280 familles adhérentes
- 276 jeunes adhérents
- Plus de 4000 bénéficiaires des services et actions
- Plus de 130 communes rurales et périurbaines concernées
- Plus de 300 bénévoles et 281 salariés

SA FORCE

L'intervention des bénévoles qui connaissent les familles, leurs besoins et qui agissent en fonction des réalités locales.

L'ATOUT

Le milieu rural est propice à l'épanouissement des personnes par son espace, sa nature, son habitat et ses possibilités de loisirs.

LA FINALITÉ

La promotion des personnes, des familles, de la vie associative et du monde rural, dans un esprit d'ouverture à tous et de rapprochement entre les générations.

#1.2
NOTRE PROJET POLITIQUE

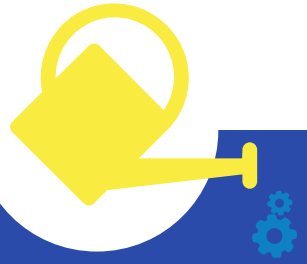

Constituer, animer et développer le réseau des associations Familles Rurales

Conforter et accompagner les associations dans les actions qu'elles conduisent avec et pour les habitants

Coordonner l'action du mouvement et le représenter à l'échelle départementale

Mouvement familial et d'éducation populaire, Familles Rurales rassemble des femmes et des hommes qui s'engagent pour la promotion des familles et des personnes, et pour le développement de leur milieu de vie.

#1.3
NOTRE PROJET STRATÉGIQUE

OBSERVER ET CAPITALISER

Pour se nourrir des expériences et savoir-faire de nos adhérents, pour s'inspirer de bonnes pratiques dans et hors réseau et en tirer le meilleur pour avancer.

ADAPTER ET INNOVER

Pour se questionner sur nos pratiques, pour imaginer de nouvelles façons de faire en se donnant le droit à l'expérimentation et à l'erreur.

DÉVELOPPER ET ESSAIMER

Pour organiser de nouvelles actions, les partager avec nos adhérents pour les faire connaitre. Pour donner envie aux adhérents de montrer ce qu'ils font et de développer de nouvelles activités.

#1.4
LES ADMINISTRATEURS DE LA FÉDÉRATION

PRÉSIDENTE
Agnès Le Menn
Plougourvest

VICE-PRÉSIDENTE
Bénédicte Leridée
Consom'Acteurs

TRÉSORIER
Jean Cloarec
Guissény

SECRÉTAIRE
Maria Mével
Plouarzel

MEMBRE
Monique Magot
Pleuven

MEMBRE
Gérard Besnard
Consom'acteurs

MEMBRE
Brigitte Ropars
Plougourvest

MEMBRE
Jean-Paul Le-Gall
Plouguerneau

8 ADMINISTRATEURS

Plus de 857,60 heures* de temps de bénévolat,

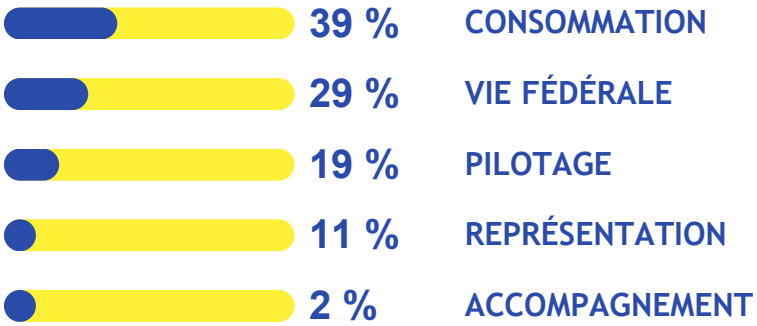

valorisées à hauteur de 13662 euros.

*** soit 0,5 ETP (équivalent temps plein).**

#1.5

LES SALARIÉS DE LA FÉDÉRATION

Conseiller technique
Pôle Ressources Handicap 29
Enfance et ACM
02 98 33 30 74

Xavier Caill

Virginie Broudin

Chargée de mission
Parentalité – Consommation
Matériel pédagogique
Accompagnement à la vie associative
02 98 33 30 75

Nolwenn Alès Bihan

Directrice de la fédération
Animation de la vie sociale
Accompagnement à la vie associative
02 98 33 30 78

7 SALARIÉS

Mathilde Péron

Assistante de direction
02 98 33 30 70

Bénévoles Conseil d'administration

Chargé de mission
Vie associative – Développement - jeunesse
02 98 33 30 77

En cours de recrutement

Marina Macquet

Animatrice de proximité Jeunesse
Mise à disposition
Association Cap Ados

Animateur de proximité Jeunesse
Mis à disposition Association Jeunes du Four

Vincent Kergozou de la Boëssière

Au 31/12/2022

#1.6
LES ASSOCIATIONS LOCALES

32 ASSOCIATIONS LOCALES FAMILLES RURALES

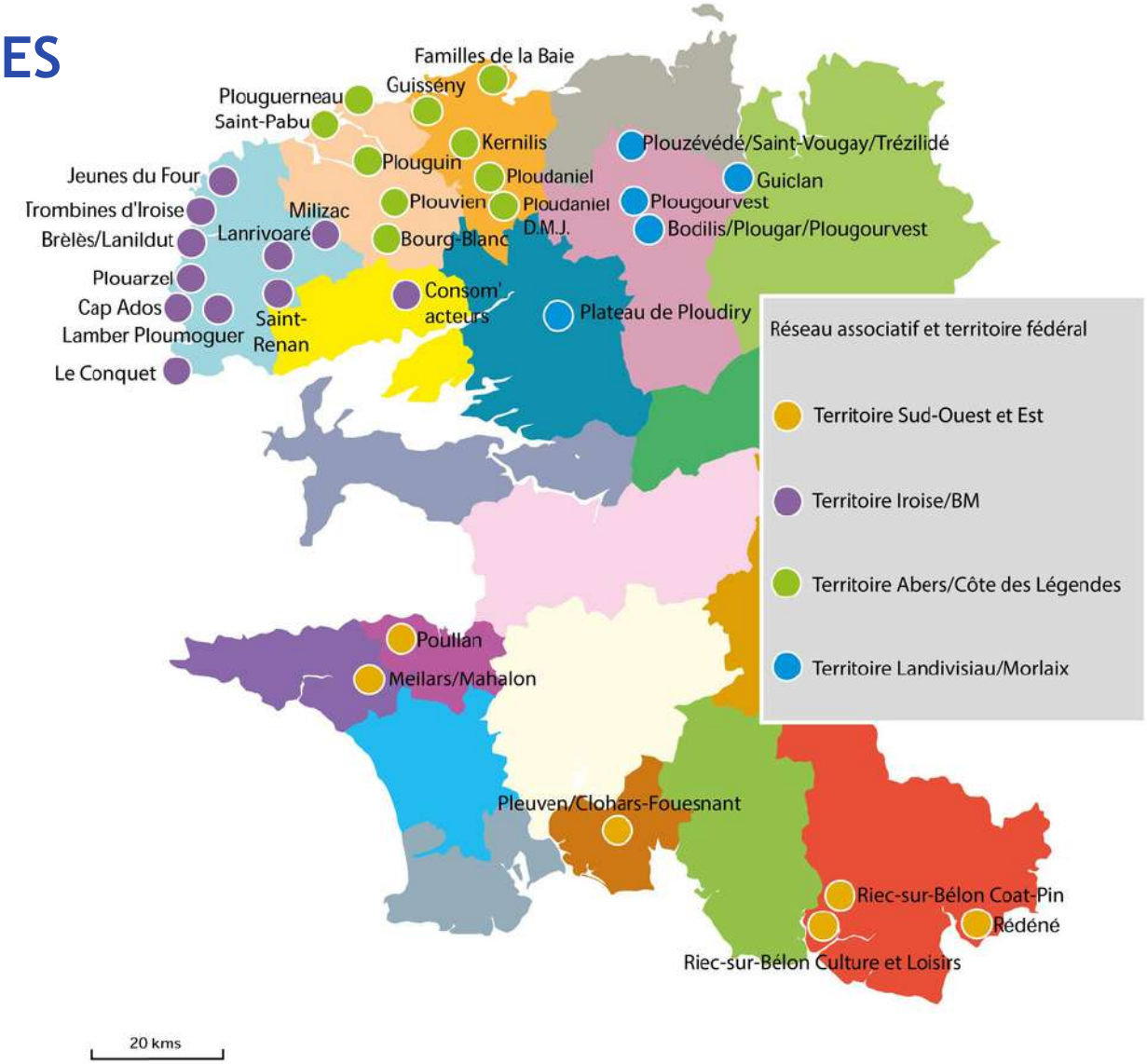

#1.6
LES ASSOCIATIONS LOCALES

PETITE ENFANCE
6 ASSOCIATIONS

-

- 3 regroupements d'assistants maternels.
- Des services de baby-sitting, des services d'entraide.
- Éveil corporel, psychomotricité.

JEUNESSE
6 ASSOCIATIONS

-

- Actions jeunesse sur 3 communautés de communes, soit 17 communes.
- 276 jeunes de 12 à 17 ans sont adhérents.
- Services civiques.

SENIORS
1 ASSOCIATION

-

- 1 réseau de voisineurs.

ENFANCE
7 ASSOCIATIONS

-

- Mini-camps / séjours.
- 7 accueils de loisirs.
- Dont 3 accueils de loisirs ou garderies périscolaires.
- 1 temps d'activités périscolaires.
- 2 animations de pause méridienne.
- 1 PEDT.
- 3 Contrats Locaux d'Accompagnement à la Scolarité.

FORMATION
9 ASSOCIATIONS

-

- Formation volontaire (stage pratique BAFA).
- Formation scolaire (stage).
- Formation professionnalisante (structure d'accueil BPJEPS).

#1.6
LES ASSOCIATIONS LOCALES

ÉDUCATION & PRÉVENTION
7 ASSOCIATIONS

-

- Conférences/débats.
- Actions parents ou grand-parents/enfants.
- 3 lieux d'accueil parents/enfants ou espace parents/enfants.

LOISIRS & CULTURE
23 ASSOCIATIONS

-

- 8 ateliers sportifs enfants.
- 10 ateliers culturels enfants.
- 46 ateliers sportifs adultes.
- 66 ateliers culturels adultes.
- Des activités ponctuelles (sportives, de loisirs et culturelles).

CONSOMMATION
6 ASSOCIATIONS

-

- 3 permanences physiques de défense des consommateurs.
- 3 permanences sur rendez-vous.
- 1 permanence téléphonique.

ENTRAIDE & SOLIDARITÉ
7 ASSOCIATIONS

-

- 2 bourses aux vêtements.
- 1 bourse aux jouets.
- 2 braderies ouvertes régulièrement.
- 5 points de médiation numérique.

DÉVELOPPEMENT LOCAL & VIE SOCIALE
4 ASSOCIATIONS

-

- 4 espaces de vie sociale.

#1.7
EMPLOI EN 2022

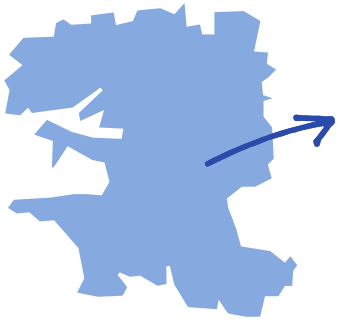

18 ASSOCIATIONS LOCALES FAMILLES RURALES EMPLOYEUSES

259
salariés

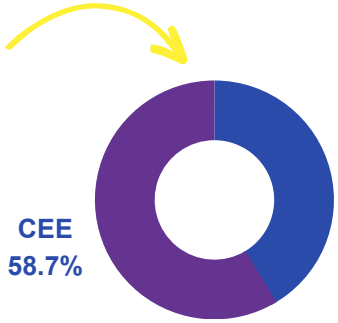

48,83
ETP

Familles rurales
Vivre mieux !
FINISTÈRE

1 FÉDÉRATION DÉPARTEMENTALE

7 salariés

100%
temps complet

2 ETP mis à disposition d'associations intercommunales

#1.8
POINTS FORTS EN 2022

24 mars

ASSEMBLÉE GÉNÉRALE
Avec participation des associations au projet associatif.

9 avril

ANIMATION
de la rencontre territoriale jeunesse Poher Communauté.

21 et 22 avril

SÉJOUR
régional jeunesse à Guerlédan.

10 et 11 juin

SÉMINAIRE
régional salariés bénévoles.

30 juin

RESTITUTION
et clôture du diagnostic de Monts d'Arrée Communauté.

6 septembre

CLÔTURE
du groupe de travail interne « Le projet associatif : du politique au stratégique ».

26 septembre

REMISE
des mallettes de convivialité aux associations pour les visiteurs/visités.

29 septembre

« RÉZOO »
commun des professionnels de l'animation à Logonna-Daoulas.

19 novembre

RÉSEAU
des bénévoles et salariés des EVS à Guissény.

9 décembre

REGROUPEMENT
des bénévoles conso.

#2
BILAN PAR MISSION

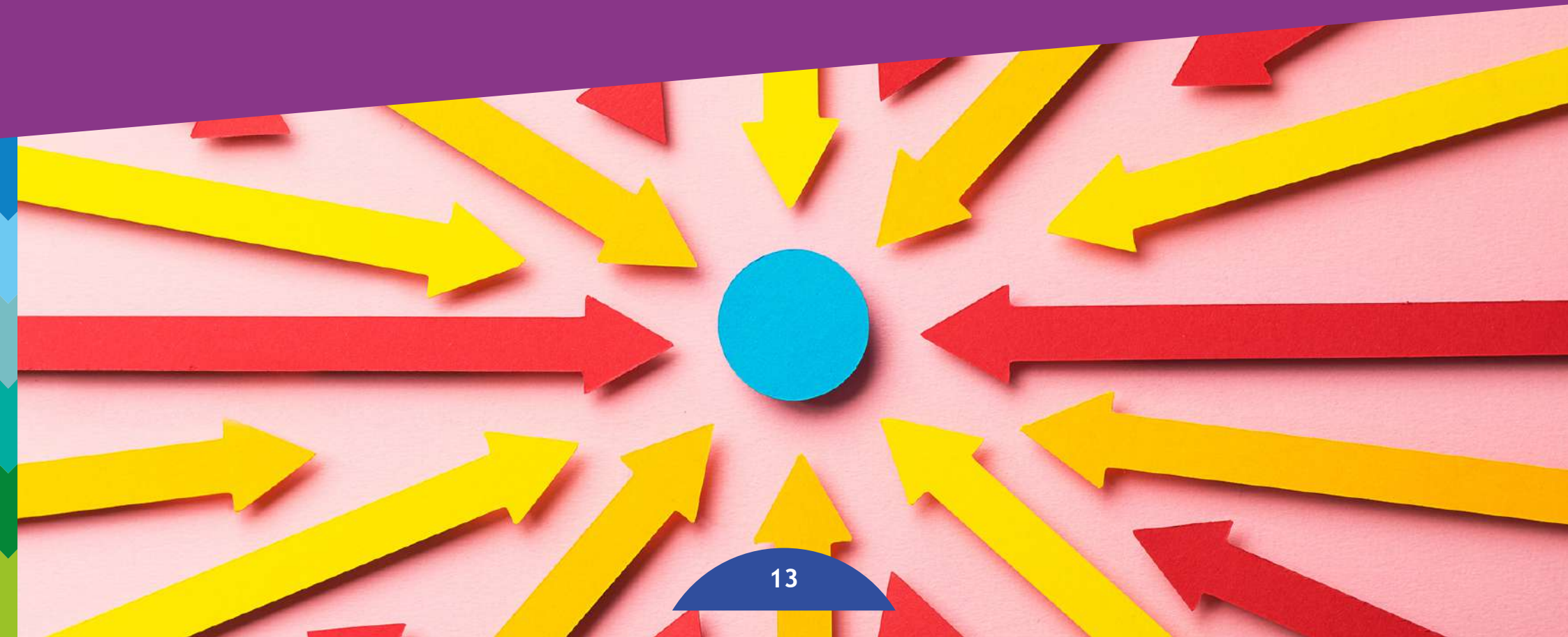

#2.1
ACCOMPAGNEMENT ET SUIVI INDIVIDUEL

Accompagner les associations du réseau Familles Rurales du Finistère : un croisement entre une entrée généraliste, porte d'entrée pour évaluer le besoin et une entrée thématique, en fonction de la spécificité de chaque salarié (administratif, communication, parentalité, enfance, jeunesse, handicap, animation de la vie sociale, consommation).

Point d'Appui à la Vie Associative (ouvert hors réseau, financé par l'État).

- **Développer, faciliter et pérenniser les actions favorisant l'animation sociale des territoires.**
- **Favoriser la prise de recul et l'émergence de nouvelles idées.**
- **Soutenir au quotidien les administrateurs locaux et les salariés.**
- **Renforcer l'identité et la légitimité des associations sur leur territoire.**

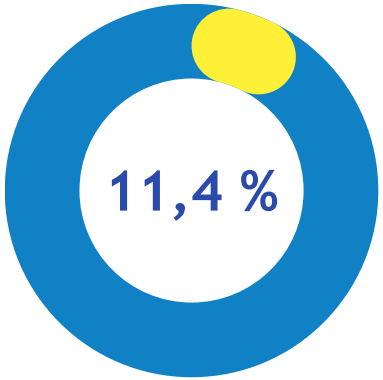

Nos moyens :
Une équipe pluridisciplinaire de 5 salariés et 8 bénévoles administrateurs fédéraux au service des associations.
Les 32 associations Familles Rurales sont réparties entre 3 salariés référents.
Une équipe de gestionnaires de paie et une responsable RH du GIE Familles Rurales Bretagne au service du Mouvement dans le Finistère.

#2.1
ACCOMPAGNEMENT ET SUIVI INDIVIDUEL

Répartition des 872,25 heures de travail

CHIFFRES CLÉS

- 175 réunions et 24 visioconférences.
- 910 mails.
- 433 appels téléphoniques.

#2.1

ACCOMPAGNEMENT ET SUIVI INDIVIDUEL

INTERNES AU MOUVEMENT

VIE DES ASSOCIATIONS

10 rencontres

Visites aux bénévoles des associations.

Lors de forum d'inscription, sur des temps d'activités et à l'occasion de temps festifs.

VIE STATUTAIRE

15 AG et 6 CA

Conseils d'administration et AG.

AG (en priorité représentation par les administrateurs de la fédération pour privilégier le lien de « pair à pair »).

PROJETS PARTICULIERS

260 heures

- Prestations de services "Jeunesse" et "Ludothèque" | Association de Guissény.
- Projet associatif | Association de Plouguerneau.
- Renouvellement : 3 EVS et 1 LAEP.

FORMATION COMMUNICATION

3 associations

Création de sites Internet et réseaux sociaux.

RESSOURCES HUMAINES

120 heures

- Accompagnement à la prise de fonction d'une nouvelle directrice d'association.
- Accompagnement d'un CA sur la régulation des heures et congés d'un directeur.

NOTRE PLUS BELLE RÉUSSITE !
Un rythme régulier de contact avec chaque association.

PERSPECTIVES 2023

Une salariée référente de la thématique "accompagnement de la vie associative" pour structurer l'accompagnement, capitaliser les outils et améliorer l'offre de formation des bénévoles.

#2.1

FAMILLES RURALES EST POINT D'APPUI À LA VIE ASSOCIATIVE (PAVA)

ACCOMPAGNEMENT ET SUIVI INDIVIDUEL

EXTERNES AU MOUVEMENT

3 salariés mobilisés

CHAMPS D'INTERVENTION

- Information générale sur la vie associative.
- Conseils sur les procédures et sur le droit applicable.
- Accompagnement des bénévoles et salariés associatifs dans leurs démarches.

8 associations rencontrées

MODES D'INTERVENTION

- Permanences téléphoniques.
- Rencontres sur site.

52 contacts

TERRITOIRES D'ORIGINE

7 Communautés de communes.

Pays des Abers, Concarneau Cornouaille, Pays de Landerneau Daoulas, Morlaix communauté, Presqu'ile de Crozon Aulne Maritime, Pays de Lorient, Brest Métropole.

9 associations accompagnées

TYPE DE SOLLICITATIONS 2022

- Statuts et accompagnement du projet.
- Finances et réponse à des appels à projet.
- Première embauche.
- Législation activités.

NOTRE PLUS BELLE RÉUSSITE ! Commencer à être identifié comme PAVA sur le Pays de Brest

PERSPECTIVES 2023

Être labellisé Guid'asso, échelon accompagnement généraliste sur le Pays de Brest.

#2.2
MISE EN RÉSEAU

La fédération met en réseau les associations du mouvement Familles Rurales.

- **Elle propose aux bénévoles et salariés des groupes de travail thématiques.**
- **Elle anime des groupes métiers pour les professionnels de l'animation.**
- **Elle coordonne la formation des bénévoles et les besoins en formation des salariés.**

- **Permettre au réseau d'être force d'actions et de propositions.**
- **Développer le sentiment d'appartenance au mouvement Familles Rurales.**
- **Coordonner la dynamique de coopération.**

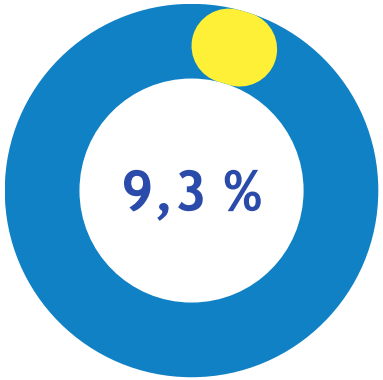

Nos moyens :

1 salarié par groupe métier animation.

4 salariés référents de 6 thématiques (enfance, jeunesse, parentalité, consommation, animation de la vie sociale, handicap).

1 salariée sur les fonctions supports.

#2.2
MISE EN RÉSEAU

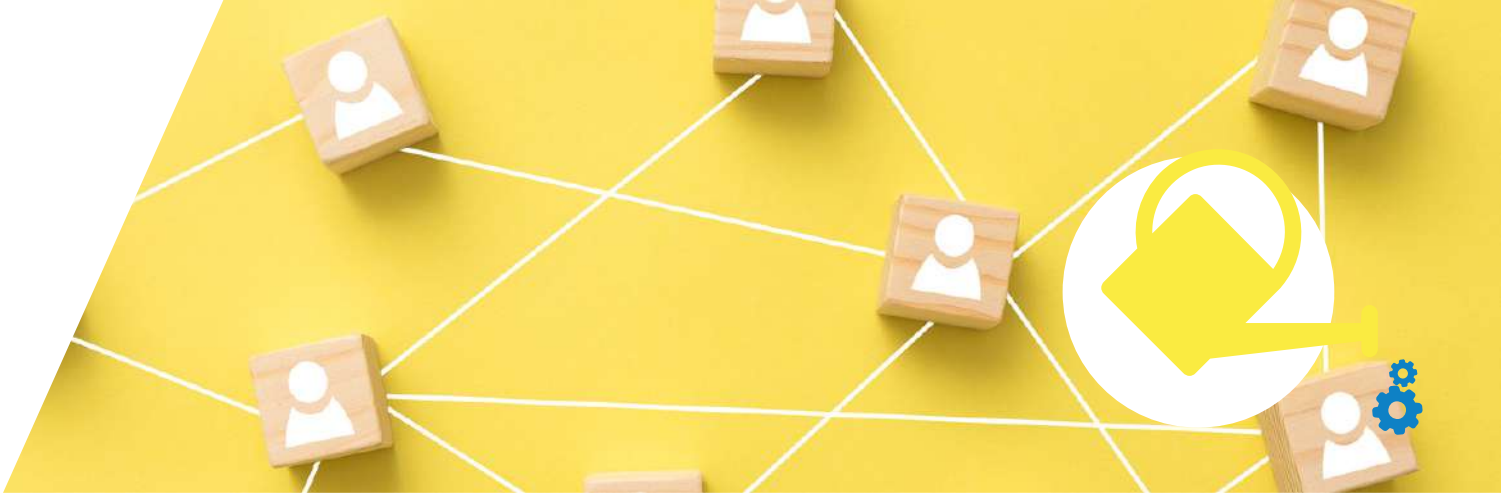

Répartition des 705,91 heures de travail

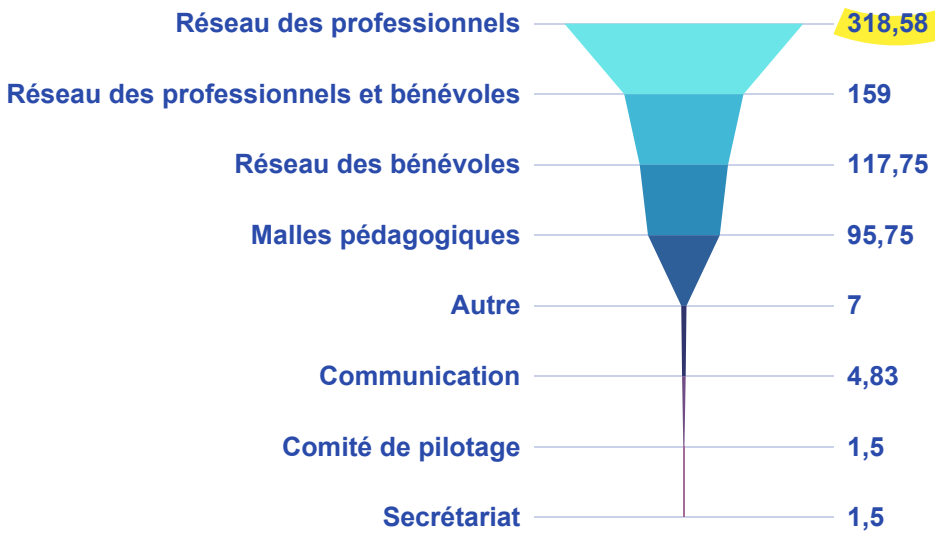

ZOOM SUR UNE ACTION

Les colos apprenantes

Les séjours labellisés proposés par les associations Familles Rurales ont associé le renforcement des apprentissages et activités de loisirs autour de la culture, du sport et du développement durable. Les associations ont bénéficié du soutien technique, méthodologique et administratif de la part de la fédération.

À retenir

314 enfants sont partis sur 17 séjours et 282 familles d'enfants avec un Quotient Familial (QF) < 1200 € ont pu bénéficier de cette action.

Notre évaluation de l'action

Ce dispositif permet de toucher un public plus large, de proposer un service plus complet et diminue le risque financier des séjours. Il est surtout indispensable pour permettre le départ en vacances des enfants des familles à faible QF.

ENFANCE

Bien grandir

#2.2
MISE EN RÉSEAU

LES ACTIONS MENÉES

RÉSEAUX DES PROFESSIONNELS

9 rencontres

- Réunions des animateurs.
- "Rézoo" commun des professionnels de l'animation.
- Visite à « Ty jouets ».
- Réunions « réseau ACM ».
- Réunions « directeurs d'association ».

FORMATIONS

44 participants

3 pour les bénévoles ou bénévoles /salariés.

Utilisation des tablettes en animation (interne à une asso) / Animer un espace de vie sociale / Ma vie de bénévole : mon actualité, mes besoins...

3 pour les salariés.

Accompagner les professionnels sur la question du genre. / Des mots en image : facilitation graphique. / Favoriser la participation des jeunes.

RÉSEAU BÉNÉVOLES ET PROFESSIONNELS

4 réunions

- Commission départementale parentalité.
- Réseau des bénévoles et professionnels EVS.
- Commission "consommation".

SERVICE AUX STRUCTURES

314 enfants bénéficiaires des séjours.

- Gestion du dispositif colos apprenantes.
- Regroupement des jeunes de 14 à 17 ans dont 2 soirées.
- Animation de "questions de jeunesse".
- Dispositif ANCV pour le départ en vacances.

NOTRE PLUS BELLE RÉUSSITE ! Réunir 19 professionnels de l'animation lors d'une journée à la rentrée.

PERSPECTIVES 2023

Intercentre carnaval.
Réédition du réseau commun de rentrée.
Nouvelles formations bénévoles.

#2.3
REPRÉSENTATION ET DÉFENSE DES INTÉRÊTS DES FAMILLES

La fédération est agréée association d'information et de défense des consommateurs.
À ce titre, elle défend les intérêts des consommateurs dans des litiges liés à la consommation et représente les familles, les associations et le mouvement Familles Rurales dans diverses instances.

- **Structurer et développer la représentation politique auprès des instances.**
- **Représenter et défendre les intérêts des familles.**

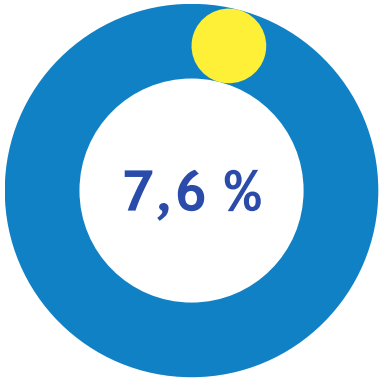

Nos moyens :
1 salariée référente de la thématique consommation.
6 bénévoles animateurs de permanences de défense des consommateurs.
3 bénévoles releveurs de prix.
2 salariés et 8 bénévoles sur la représentation.

#2.3

REPRÉSENTATION ET DÉFENSE DES INTÉRÊTS DES FAMILLES

Répartition des 583,67 heures de travail

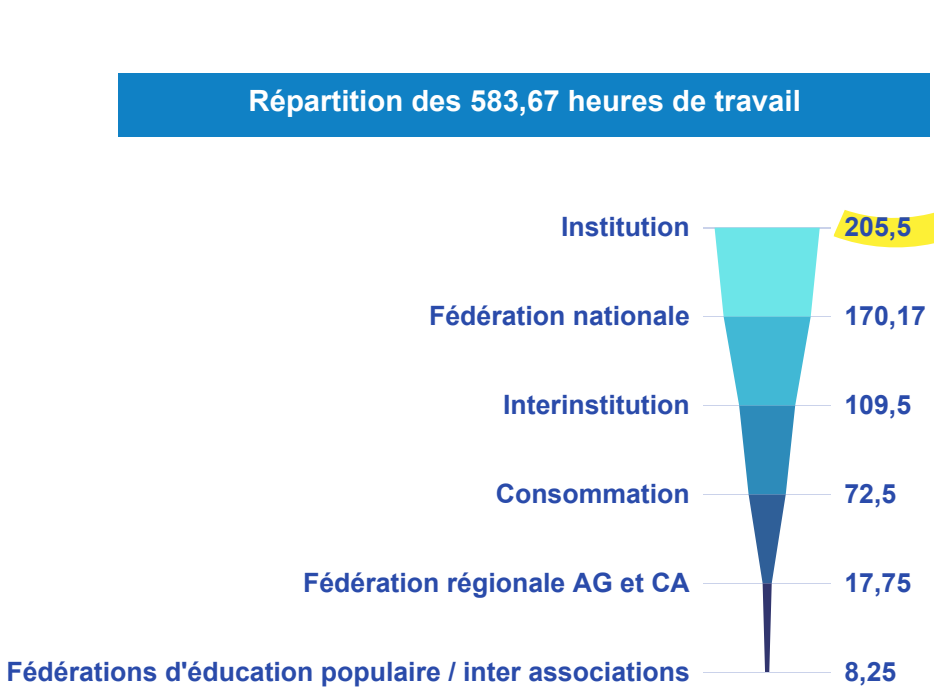

ZOOM SUR UNE ACTION

Délocaliser des permanences de défense du consommateur

Une délocalisation dans les 4 Espaces de Vie Sociale (EVS) du Mouvement proposée par la fédération.

À retenir

Un bénévole de l'accompagnement à la scolarité de l'association de Plouarzel s'est porté volontaire. Cet ancien agent CAF à la retraite accompagné par un bénévole déjà expérimenté propose une permanence au sein de l'espace France Services de Plouarzel. Dans les 3 autres EVS, c'est un binôme de bénévoles qui assure les permanences sur RDV.

Notre évaluation de l'action

Le lien entre la défense du consommateur et les associations locales a commencé à se créer. Ce nouveau service en proximité est un plus pour les associations, pour les adhérents et les habitants.

#2.3.1
REPRÉSENTATION

EN INTERNE DU MOUVEMENT

13 réunions

- Fédération nationale : AG, réunions des présidents, présidents/directeurs.
- Fédération régionale : 1 administratrice siège au CA.
- GIE : 1 administratrice de Familles Rurales du Finistère siège au conseil de gestion.

REPRÉSENTATION DES FAMILLES

8 bénévoles actifs

- UDAF.
- Comité local d'Usagers du Finistère.
- DGCCRF.
- ADIL.
- Commission départementale des taxis et voitures de petite remise.
- Conseil de développement du Pays de Brest.
- ADESS.
- Eau du Ponant.

LES ACTIONS MENÉES

ACTIONS

4 partenaires clés

Échanges réguliers avec les partenaires financiers de la fédération (CD, CAF, SDJES, MSA).

Échanges au profit des activités de la fédération, des actions portées par les associations et des familles vivant en milieu rural.

NOTRE PLUS BELLE RÉUSSITE ! La confiance renouvelée et renforcée de 3 partenaires importants.

PERSPECTIVES 2023

Suite à l'annonce du désengagement d'un partenaire financier historique, la fédération réfléchit à de nouvelles collaborations avec d'autres acteurs, toujours plus au profit des territoires ruraux.

#2.3.2

DÉFENSE DES INTÉRÊTS DES FAMILLES

DÉFENSE DU CONSOMMATEUR

Nouvelles permanences.

- Plouarzel permanence physique tous les mois.
- Plouguerneau, Plouzévédé, Guissény sur RDV.

Nouveaux bénévoles.

- 1 dans le Nord-Finistère
- 1 dans le Sud-Finistère

4 nouvelles permanences

OBSERVATOIRE DES PRIX

Tous les deux mois, des bénévoles effectuent des relevés de prix dans des commerces de proximité, des supermarchés, des hypermarchés et des magasins de hard-discount.

3 «veilleurs-consommation"

INTERVENTIONS

Prévention des arnaques sur Internet à Bohars et Plouarzel.

90 personnes sensibilisées

LES ACTIONS MENÉES

BANQUE DE FRANCE ET SNU

- Participation active d'une salariée à la commission de surendettement du Finistère.
- Intervention sur la gestion du budget auprès des volontaires du SNU.

8 commissions et/ou interventions

NOTRE PLUS BELLE RÉUSSITE !
Le développement du service défense des consommateurs au plus près des habitants.

PERSPECTIVES 2023

1 nouvelle bénévole.
1 nouvelle permanence défense des consommateurs au Relecq-Kerhuon.
Une intervention de prévention arnaques à Plouguin.

#2.4
PARTENARIAT ET MUTUALISATION

En interne du mouvement Familles Rurales, avec les acteurs sur les territoires, les institutions et organismes sociaux départementaux, la fédération est un acteur clé de la coopération.

- **Développer les dynamiques territoriales.**
- **Se structurer en espace ressource.**
- **Promouvoir la dynamique associative dans les politiques territoriales.**

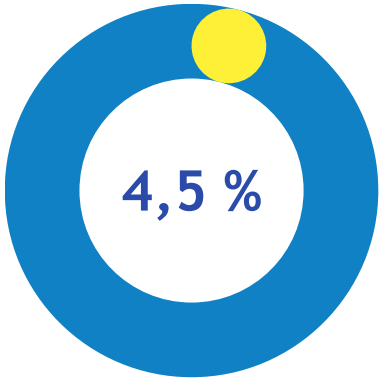

#2.4
PARTENARIAT ET MUTUALISATION

Répartition des 339,66 heures de travail

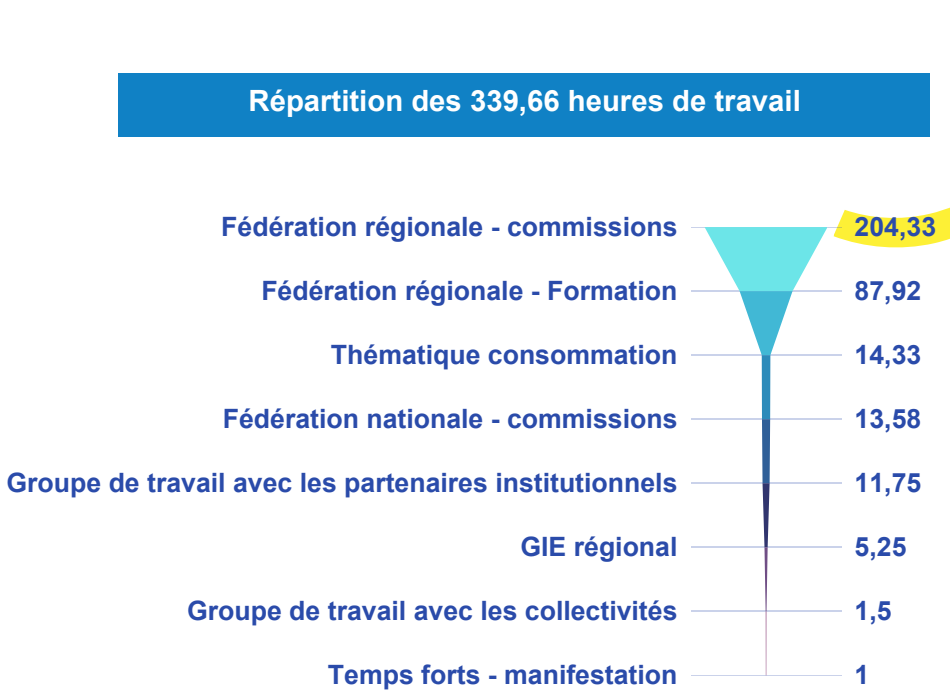

ZOOM SUR UNE ACTION

Ateliers "ensemble autour de la scolarité"

3 réunions entre parents et professionnels pour échanger autour de la coopération parents/enseignants. Elles sont co-animées par une salariée et un copilote du Réseau d'écoute, d'appui et d'accompagnement des parents (REAAP).

À retenir

L'objectif est de recenser ce qui se fait dans les différents territoires pour permettre aux parents d'accompagner la scolarité de leurs enfants.

Notre évaluation de l'action

Au-delà du CLAS, la création de temps conviviaux est à encourager pour renforcer les liens entre les différents acteurs (animateurs, enseignants, parents, enfants, bénévoles, etc.). En 2023, une journée autour de la scolarité de l'enfant sera proposée pour présenter les différentes expérimentations.

CLAS : contrat local d'accompagnement à la scolarité

ÉDUCATION ET PRÉVENTION

Accompagner les familles

#2.4
PARTENARIAT ET MUTUALISATION

FAMILLES RURALES BRETAGNE

ESPACES DE MUTUALISATION

- Groupe directions fédérales.
- Séminaire régional bénévoles/salariés.
- Commissions régionales et projets associés (Parentalité, Enfance, Jeunesse, Animation de la vie locale, Consommation).
- Formations.

LES PARTENARIATS

- Interventions dans les formations d'animation volontaire.
- Interventions dans les temps de formations d'animation professionnelle, le suivi des stagiaires, la certification et information sur les métiers de l'animation dans les territoires.
- Séjour régional jeunesse à Guerlédan
- Concertation pour la mise en place du CPJEPS sur le territoire de la côte des Légendes.

GIE FAMILLES RURALES BRETAGNE

CHAMPS DE MUTUALISATION

- Ressources humaines et paye.
- Communication.

LES PARTENARIATS

- Accompagnements des associations sur la fonction employeur et les démarches administratives et juridiques liées.
- Créer des outils pour aider les référents des associations dans leurs actions d'accompagnement.
- Comité éditorial Vivre Mieux (articles pages régionales).
- 1 site internet pour les 5 fédérations de Bretagne

#2.4
PARTENARIAT ET MUTUALISATION

FAMILLES RURALES NATIONALE

ESPACES DE MUTUALISATION

- Groupe métier des directeurs de fédération.
- Groupe contacts RH.
- Groupes thématiques (Animation de la vie sociale, Numérique, Consommation, Handicap, Enfance, Jeunesse, Parentalité).

LES PARTENARIATS

- Dispositif ANCV.
- Animation du Webinaire national handicap.
- Formation sur la coopération.

NOTRE PLUS BELLE RÉUSSITE !
Le travail partenarial avec la fédération régionale et la CC de la côté des Légendes pour la mise en place d'un CPJEPS à Lesneven.

PERSPECTIVES 2023

Un séminaire régional salariés/bénévoles de 3 jours sur la thématique de l'accompagnement de la vie associative.
Un congrès national à Metz sur le développement durable.

#2.4
PARTENARIAT ET MUTUALISATION

LES ACTIONS MENÉES

RÉSEAU SÉNIORS

- Monalisa | Actions à destination des personnes âgées.
- Réseau personnes isolées | Mallettes de convivialité (relation visiteurs-visités).

11

bénévoles utilisateurs des mallettes

CAF 29

- Membre du comité d'organisation de la journée départementale Jeunesse.
- Co-animation du réseau départemental des EVS.
- Intervention pour la présentation de jeux dans le réseau des CLAS.
- Participation au groupe de réflexion sur l'aide financière accordée pour le BAFA.

GROUPE D'APPUI DÉPARTEMENTAL

Participation à l'instance partenariale copilotée par l'IA-DASEN et le préfet pour l'accompagnement des collectivités pour l'élaboration des PEDT.

SDJES

Participation à la construction du catalogue de formation continue des animateurs.

5 réunions

MISSION D'APPUI ET D'INFORMATION DES ASSOCIATIONS

- Participation à une rencontre institutionnelle.
- Participation au réseau des PAVA.

90 heures

RÉAAP 29

- Participation aux Comités des acteurs de la parentalité.
- Journée départementale parentalité à St-Renan sur les fratries.
- Participation à des ateliers spécifiques sur le départ en vacances, le handicap, la périnatalité.
- Co-animation de l'atelier « ensemble autour de la scolarité ».

#2.5
PROSPECTION, IMPULSION, VEILLE ET DÉVELOPPEMENT

La fédération est l'échelon départemental du mouvement Familles Rurales dans le Finistère.
Elle se doit d'avoir une vision stratégique, à long terme, pour anticiper les changements et s'adapter aux nouveaux besoins.
Elle n'est pas isolée ; c'est aux côtés des associations sur le terrain, des acteurs locaux et de ses partenaires institutionnels, qu'elle peut assurer sa mission pour améliorer la qualité de vie des habitants en milieu rural.

- **Avoir une posture d'écoute, d'alerte et de créativité.**
- **Mener des expérimentations.**
- **Être en veille active sur les territoires.**
- **Impulser des dynamiques sur les thématiques : Parentalité, handicap, vieillissement, enfance, jeunesse, vie sociale, consommation.**

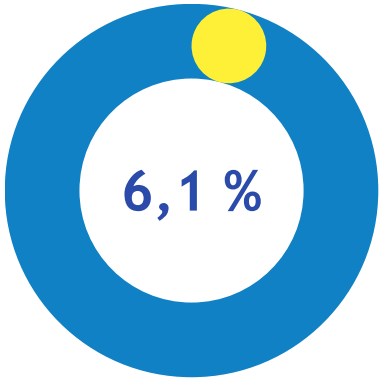

Nos moyens :
Chaque salarié a cette mission de veille et peut, en fonction de la thématique, être amené à intervenir lors de développement de nouvelles actions.

#2.5
PROSPECTION, IMPULSION, VEILLE ET DÉVELOPPEMENT

Répartition des 466,67 heures de travail

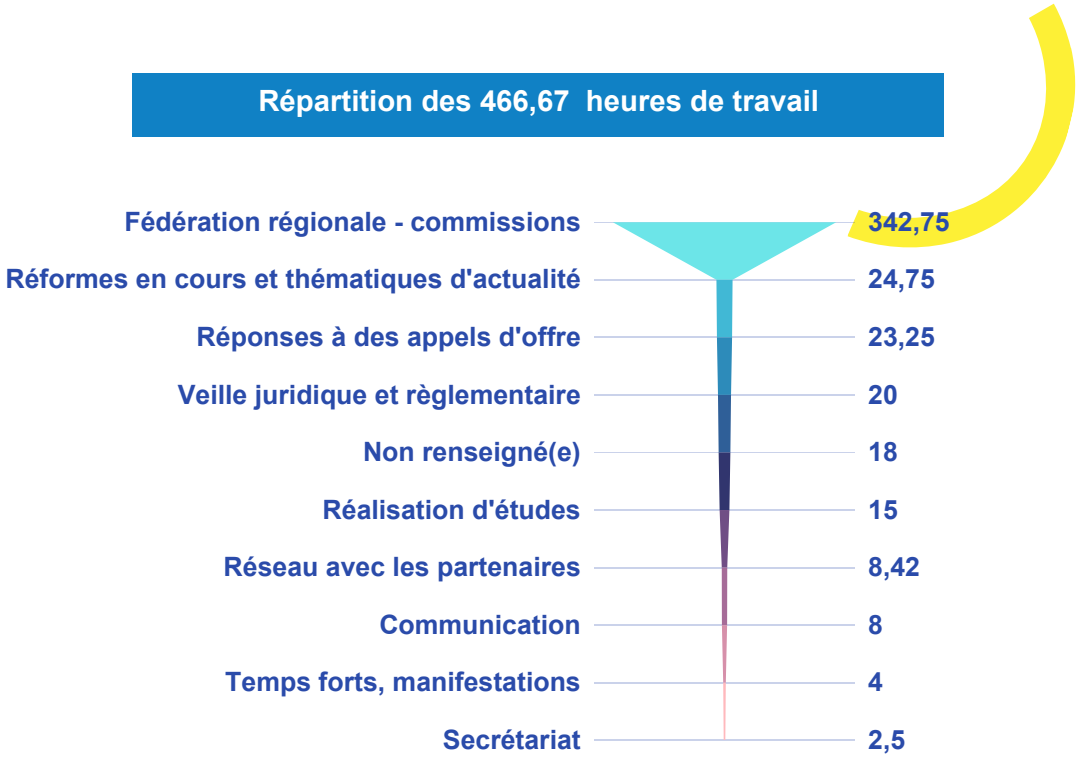

ZOOM SUR UNE ACTION

Le jeu vecteur de liens familiaux

Intervention auprès de 25 étudiants de première année de formation « assistants service social », « éducateurs spécialisés » et « éducateurs de jeunes enfants » à l'ITES.

À retenir

Intervention en 2 temps avec de l'apport théorique mettant en lumière l'intérêt du jeu de société comme médiateur dans les relations enfants/parents, suivi d'un deuxième temps de pratique ludique pour illustrer ces propos.

Notre évaluation de l'action

Les ponts entre l'éducation populaire et l'éducation spécialisée sont très intéressants pour les réflexions intra milieu professionnel et pour les publics. Les étudiants ont apprécié la démarche pédagogique et la mise en pratique.

FORMATION

Développer ses compétences

#2.5

PROSPECTION, IMPULSION, VEILLE ET DÉVELOPPEMENT

LES ACTIONS MENÉES

DIAGNOSTIC DE TERRITOIRE

Diagnostic mené de mars à juin pour Monts d'Arrée Communauté.

51 personnes questionnées

INTERVENTION JEUNESSE

Animation d'une rencontre territoriale de réflexion sur la jeunesse à Carhaix pour les élus, professionnels et jeunes de Poher communauté.

25 personnes réunies

INTERVENTIONS JEU

- Étudiants de l'ITES de Brest.
- Office des Retraités Brestois.
- Matinée familiale organisée par l'association la Soupape (Presqu'île de Crozon).

3 animations

NOTRE PLUS BELLE RÉUSSITE !
Être, à nouveau, sollicités par Monts d'Arrée Communauté.
(Premier diagnostic en 2018)

PERSPECTIVES 2023

Partenariat avec le Geai 29 (Groupement d'Employeurs Associatif Intersectoriel) avec la mise à disposition d'une salariée de la fédération sur un ¼ temps pendant 18 mois pour une mission de développement sur le Pays de Brest.

#2.6
PRH29

Porté par 4 associations, le Pôle Ressources Handicap 29 œuvre pour l'inclusion des enfants de 0 à 17 ans révolus en situation de handicap ou malades en orientant et en accompagnant leur famille dans leur parcours en milieu ordinaire. En parallèle, il accompagne aussi les professionnels de la petite enfance, de l'enfance et de la jeunesse et sensibilise au handicap pour faire évoluer les regards.

- **Accueil et orientation des familles.**
- **Accompagnement des professionnels et des équipes d'accueil.**
- **Maillage des partenariats.**
- **Sensibilisation pour changer les regards.**

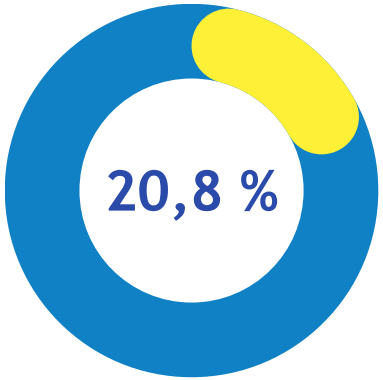

Nos moyens :
1 ETP (0,8 conseiller technique + 0,1 secrétariat + 0,1 direction).
Numéro unique : 07 61 84 91 33.

Pôle Ressources Handicap 29

www.pole-ressources-handicap29.fr

#2.6
PRH29

Répartition des 1589,96 heures de travail

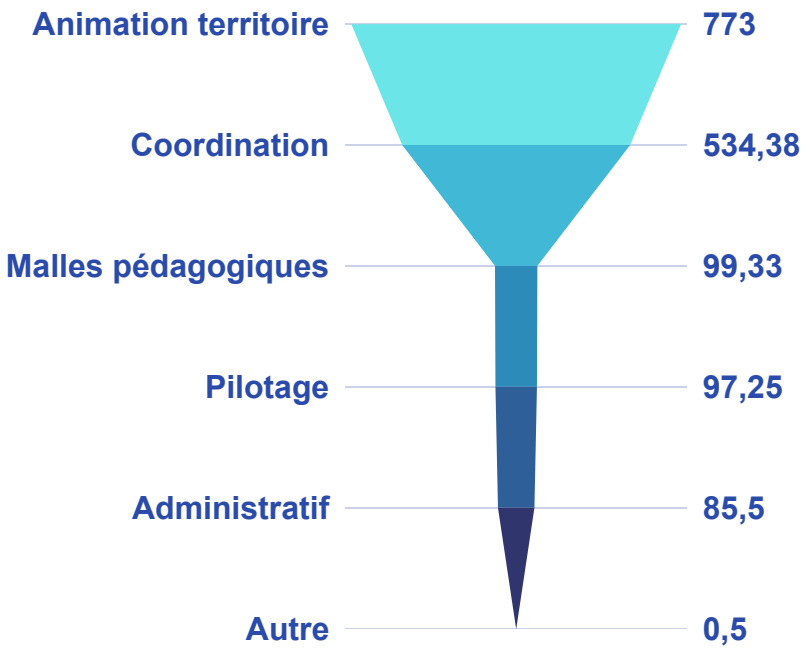

#2.6
PRH29

LA GOUVERNANCE DU PRH29

Le PRH 29 est porté par 4 associations partenaires : les Ceméa Bretagne, Planète Loisirs, EPAL et Familles Rurales fédération du Finistère.

- 1 COPIL + 4 COTECH
- 9 réunions d'équipe référents thématiques et territoriaux.
- 4 réunions directeurs PRH.

CHIFFRES CLÉS

- 108 familles accompagnées
- 47,75 jours de sensibilisation
- 2050 jours d'emprunt de malles pédagogiques/38 opérateurs
- 31 structures accompagnées sur des situations d'enfants

ZOOM SUR UNE ACTION

Journée « Éducation partagée : mieux se connaître, pour mieux coopérer »

Journée départementale d'échanges entre professionnels coorganisée avec le REAAP 29 et en partenariat avec l'Éducation nationale et des structures et dispositifs du milieu médicosocial.

À retenir

150 participants se sont retrouvés le 27 novembre 2022 pour mieux se connaître afin de construire, innover et mutualiser les outils dans l'intérêt des enfants et de leur famille.

Notre évaluation de l'action

Éducation populaire, Éducation nationale et éducation spécialisée : pour la première fois, les trois grandes familles d'acteurs se sont retrouvées pour plus de cohérence dans l'accompagnement des enfants à besoins spécifiques et de leurs familles. La valorisation des actions déjà existantes et multi partenariales a donné envie de les essaimer sur les territoires.

#2.6
PRH29

LES ACTIONS MENÉES

DÉVELOPPEMENT

Sur les thématiques petite enfance et jeunesse.

- Réponse aux besoins existants sur le volet de la petite enfance (RPE et EAJE).
- Prospective sur la jeunesse.

Sur la coordination.

OUTILS PÉDAGOGIQUES

3 malles pédagogiques sur chaque territoire (sensoriel, multi-activités et petite enfance).

ACCOMPAGNEMENT DES FAMILLES

- 31 suivis d'enfants déjà inclus dans les structures d'accueil.
- 20 travaux menés sur le projet d'accueil en lien avec les équipes pédagogiques.
- 5 temps d'observation d'enfants

3 nouvelles personnes

38

structures d'accueils ont emprunté une malle

108

familles en recherche d'un mode de garde

POUR LES PROFESSIONNELS

5 analyses de la pratique et 6 handiscussions.

5 journées PCPE et PRH 29.

4 temps de sensibilisation sur les TSA.

9 interventions lors de formations continues.

43

structures sensibilisées

22

acteurs associés (médico-social ou dispositif)

NOTRE PLUS BELLE RÉUSSITE ! "Avoir donné du sens à notre action."

PERSPECTIVES 2023

Renforcer le lien auprès des RPE et des assistants maternels des territoires.

Favoriser la mutualisation des emplois et des compétences (AESH, ATSEM et modes d'accueil, de garde).

Essaimer les pratiques innovantes.

#3
SERVICES

#3.2
MISE À DISPOSITION DE NOS SOLUTIONS PÉDAGOGIQUES

Afin de faire bénéficier au plus grand nombre notre expertise pédagogique développée depuis 63 ans, Familles Rurales a développé des outils d'animation clés en main disponibles au prêt pour toute structure du département.

26 emprunts de malles dont 2 hors réseau

409 jours de prêt

ÉDUCATION & PRÉVENTION
-
5 malles de prévention

LOISIRS & CULTURE
-
2 malles techniques (vidéo et photo)

1 malle sportive.

JEUNESSE

ENFANCE
-
5 malles d'animation

DÉVELOPPEMENT LOCAL & VIE SOCIALE
-
Matériel pour organiser un événement festif
(mobilier, planchas, percolateur, sono, etc.)

PERSPECTIVES 2023
Deux nouvelles malles : scientifique et robotique.

PARTENAIRES FINANCIERS

Service départemental à la jeunesse, à l'engagement et aux sports (SDJES) - Délégation régionale académiques à la jeunesse, à l'engagement et aux sports (DRAJES)

Mutualité Sociale Agricole d'Armorique

Caisse d'allocations familiales du Finistère

Région Bretagne

Conseil départemental du Finistère

FONJEP

Direction générale de la concurrence, de la consommation et de la répression des fraudes

Union départementale des associations familiales

Maison de la Consommation et de l'Environnement

Crédit Agricole du Finistère

POUR LES CONVENTIONS JEUNESSE :

Commune de Lampaul-Plouarzel

Commune de Plouarzel

Commune de Ploumoguer

Commune de Brélès

Commune de Landunvez

Commune de Lanildut

Commune de Plourin

Commune de Porspoder

Familles Rurales près de chez vous

32 associations locales dans le Finistère

Chaque jour, elles accompagnent les familles dans leur vie quotidienne, tout en participant à l'animation et au développement de leur territoire.

Comme 2 280 familles adhérentes dans le Finistère, rejoignez le Mouvement !

Familles Rurales du Finistère

Agir ensemble, à chaque étape de la vie

www.famillesrurales.org/bretagne

@famillesrurales29

Familles rurales
Vivre mieux !
FINISTÈRE

Fédération départementale
15 rue Gaston Planté
29850 Gouesnou
Tél. : 02 98 33 30 70
fd.finistere@famillesrurales.org
www.famillesrurales.org/bretagne

Association loi 1901, agréée et habilitée pour son action :

- Famille
- Consommation
- Éducation
- Jeunesse
- Loisirs
- Tourisme
- Vie associative
- Formation
- Santé

Membre de Familles Rurales, fédération nationale, reconnue d'utilité publique.

PETITE ENFANCE

ENFANCE

ÉDUCATION & PRÉVENTION

JEUNESSE

SENIORS

CONSOMMATION

ENTRAIDE & SOLIDARITÉ

FORMATION

DÉVELOPPEMENT LOCAL & VIE SOCIALE